

แนวทางในการเตรียมความพร้อม
เพื่อสอบใบอนุญาตประกอบโรคศิลปะ
สาขาจิตวิทยาคลินิก

นางสาวชยาภรณ์ ศรีสมุทรหาค
ผู้อำนวยการในคณะกรรมการวิชาชีพ
สาขาจิตวิทยาคลินิก

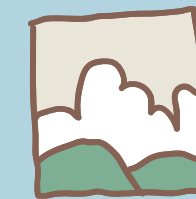



การประกอบโรคศิลปะ



"การประกอบวิชาชีพที่กระทำหรือมุ่งหมายจะกระทำต่อมนุษย์เกี่ยวกับ
การตรวจโรค การวินิจฉัยโรค การบำบัดโรค การป้องกันโรค การส่งเสริม
และการฟื้นฟูสุขภาพ แต่ไม่รวมถึงการประกอบวิชาชีพทางการแพทย์
และสาธารณสุขอื่นตามกฎหมายว่าด้วยการนั้นๆ"





พระราชบัญญัติการประกอบโรคศิลปะ

พ.ศ. 2542

กฎหมายว่าด้วยการประกอบโรคศิลปะ
ควบคุมการประกอบโรคศิลปะ 9 สาขา 3 ศาสตร์

มาตรา 33(5)

ผู้ขอขึ้นทะเบียนและรับใบอนุญาตเป็นผู้ประกอบโรคศิลปะ สาขา จิตวิทยาคลินิก ต้องมีความรู้ในวิชาชีพคือเป็นผู้ได้รับปริญญา สาขาจิตวิทยาคลินิกจากสถาบันการศึกษาที่คณะกรรมการวิชาชีพ สาขาจิตวิทยาคลินิกรับรอง และได้ผ่านการฝึกปฏิบัติงานในโรงพยาบาลหรือองค์กรใดที่คณะกรรมการวิชาชีพสาขาจิตวิทยาคลินิก รับรองมาแล้วไม่น้อยกว่า 6 เดือน และต้องสอบความรู้ ตามหลักเกณฑ์วิธีการและเงื่อนไขที่คณะกรรมการวิชาชีพกำหนด

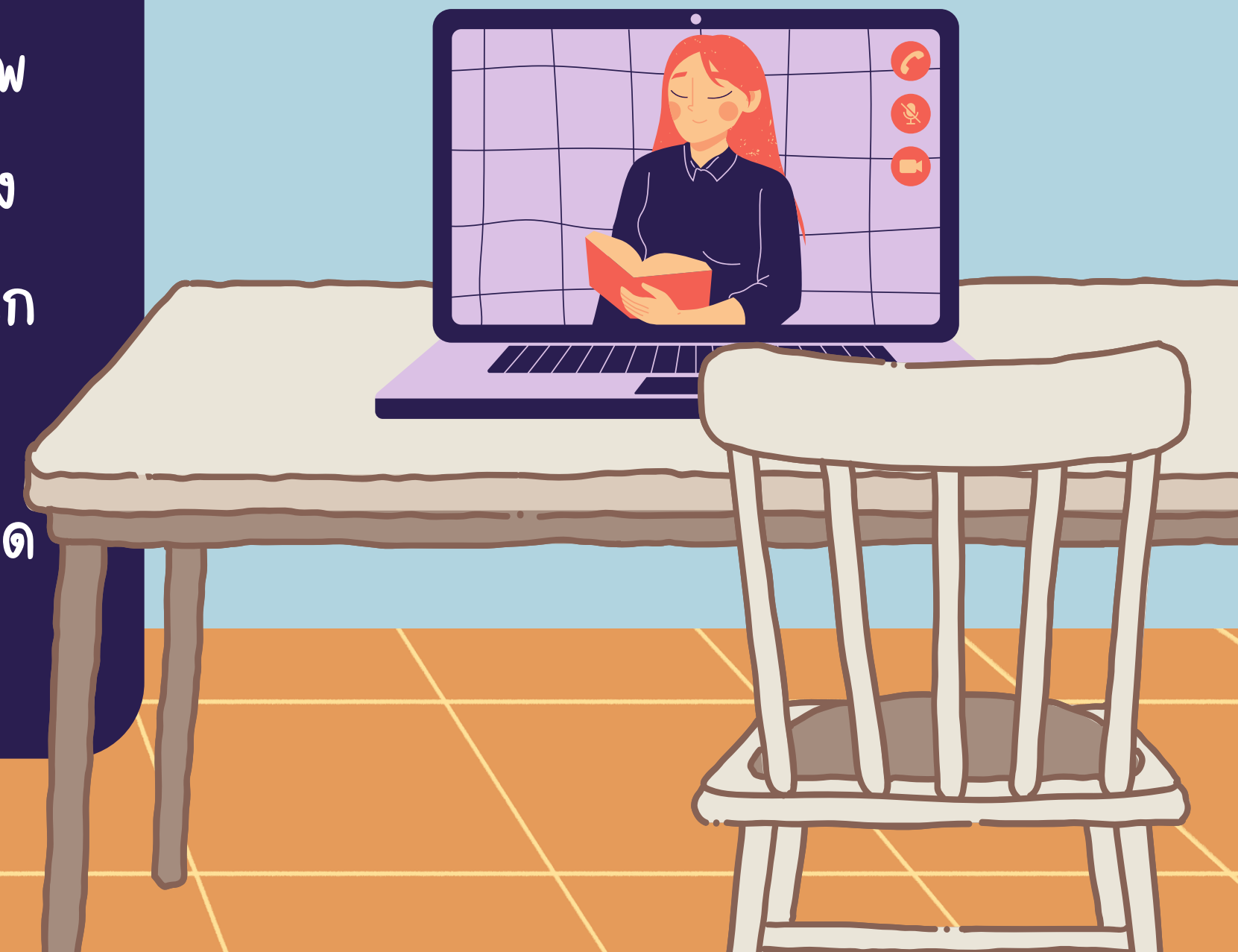

ขั้นตอนการขึ้นทะเบียนและรับใบอนุญาต เป็นผู้ประกอบโรคศิลปะสาขาจิตวิทยาคลินิก



หมวด 2 การขออนุญาตและรับใบอนุญาต และการออกใบอนุญาต ข้อ 11



“ใบอนุญาตให้ใช้ได้จนถึงวันสิ้นปีปฏิทินของ
ปีที่ห้ามแต่ปีที่ออกใบอนุญาต”

“เช่น มะลิได้ขึ้นทะเบียนเป็นผู้ประกอบโรคศิลปะตั้งแต่วันที่ 12 กรกฎาคม 2566
ใบอนุญาตจะให้ได้จนถึงวันที่ 31 ธันวาคม 2570”

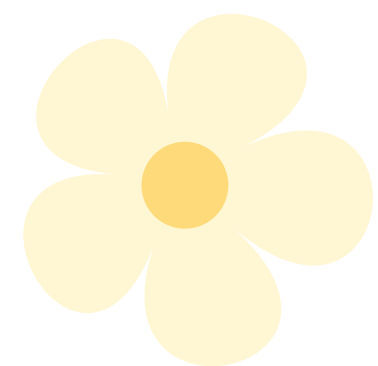

การยื่นคำขอสมัครสอบและยื่น
ทะเบียนเป็นผู้ประกอบโรคศิลปะ
ผ่านระบบ Biz Portal

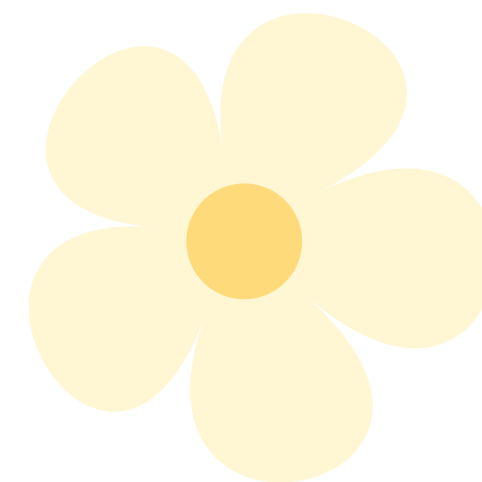

การยื่นคำขอผ่านระบบ BIZ PORTAL

การลงทะเบียนเข้าใช้งาน

การยื่นขอสมัครสอบ

การยื่นขอขึ้นทะเบียน



1+3

การลงทะเบียนเพื่อเข้าใช้งาน

สำหรับผู้ที่ยังไม่เคยใช้งานหรือยื่นคำขอใดผ่าน BIZ PORTAL
ให้ลงทะเบียนยืนยันตัวตนก่อนยื่นคำขอที่เว็บไซต์ BIZ PORTAL
หรือ [HTTPS://BIZPORTAL.GO.TH/](https://bizportal.go.th/)

1.

ยืนยันด้วยเลขบัตรประจำตัวประชาชน พร้อมทั้งรหัส
หลังบัตรประจำตัวประชาชนของผู้ต้องการสมัครสอบ

2.

ตั้งค่าข้อมูลบัญชีผู้ใช้งาน และรหัสผ่านการเข้าใช้งาน

3.

ยืนยันการลงทะเบียนด้วย เลข OTP จากเบอร์
โทรศัพท์ที่ท่านระบุไว้

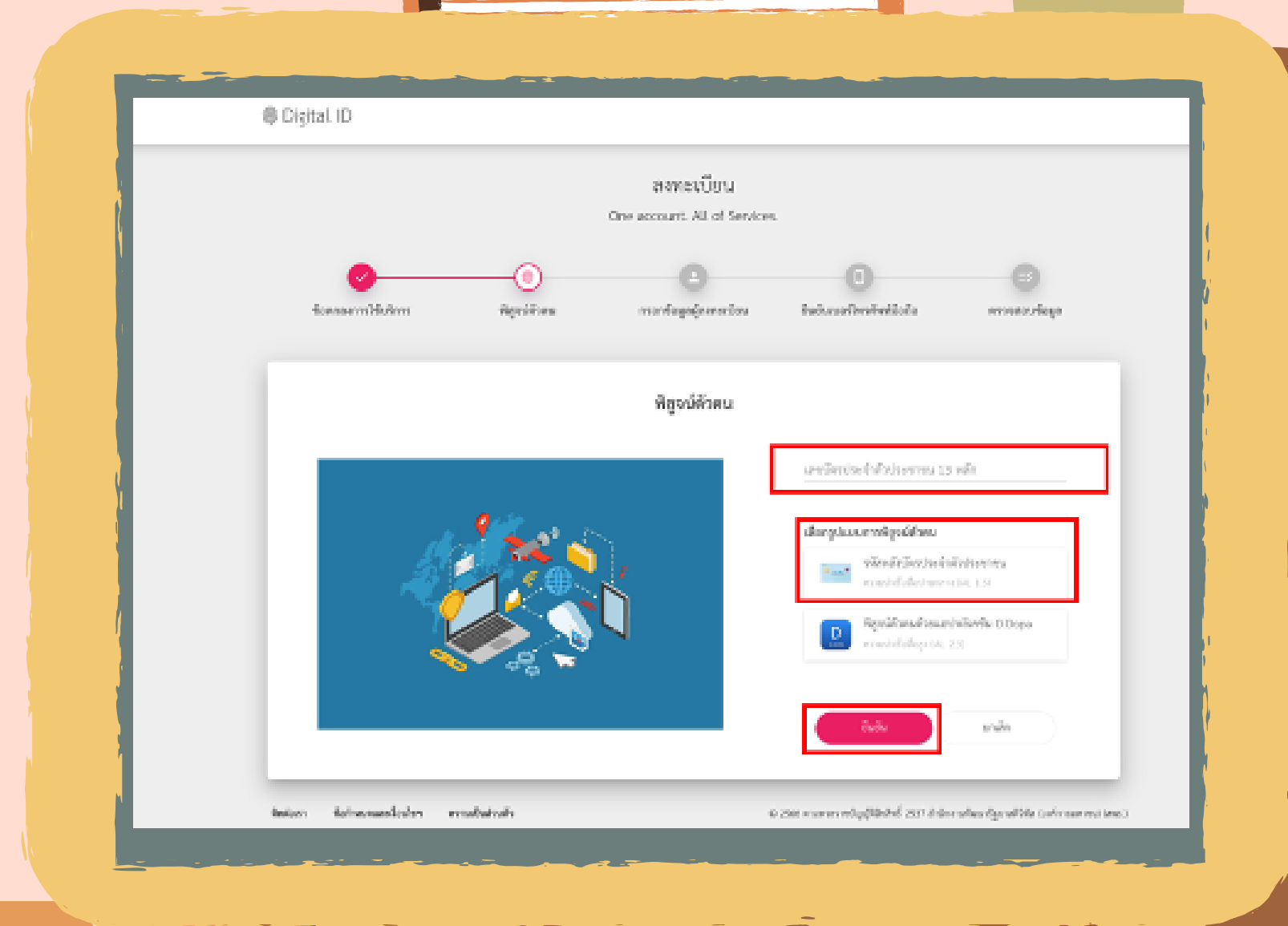

Abc



ABC
GHIJ
OPQ
UVW

การยื่นคำขอสมัครสอบ

เมื่อท่านลงทะเบียนเข้าใช้งานเรียบร้อยแล้ว
แล้วให้ท่านเลือกยื่นคำขอใบอนุญาต
การประกอบโรคศิลปะ โดยเลือก
“สมัครสอบ”
ในสาขาที่ท่านต้องการสมัคร

Biz Portal

หาข้อมูล ขออนุญาตออนไลน์ คู่มือการใช้งานระบบ

ใส่คำค้นหาที่ต้องการ

1234567890123

ธุรกิจ E-commerce (ตามเสตมา)

ธุรกิจขายสินค้า Online (ด้านเครื่องสำอาง)

คำขอรับใบอนุญาตประกอบโรคศิลปะ

เลือกใบอนุญาตที่คุณต้องการ(เลือกได้มากกว่า 1 ใบอนุญาต)

- การสมัครสอบใบอนุญาตการขึ้นทะเบียนผู้ประกอบการโรคศิลปะ (สาขากายอุปกรณ์)
- ใบอนุญาตเป็นผู้ประกอบโรคศิลปะ (สาขากายอุปกรณ์)
- การสมัครสอบใบอนุญาตการขึ้นทะเบียนผู้ประกอบการโรคศิลปะ (สาขาการแก้ไขความผิดปกติของการสื่อความหมาย)
- การขอใบอนุญาตการขึ้นทะเบียนผู้ประกอบการโรคศิลปะ (สาขาการแก้ไขความผิดปกติของการสื่อความหมาย)
- การสมัครสอบใบอนุญาตการขึ้นทะเบียนผู้ประกอบการโรคศิลปะ (สาขาการแพทย์แผนจีน)
- การขอใบอนุญาตการขึ้นทะเบียนผู้ประกอบการโรคศิลปะ (สาขาการแพทย์แผนจีน)

ยื่นคำขอได้ที่ Biz Portal

ยื่นคำขอได้ที่ e-service หน่วยงาน

ยื่นคำขอได้ที่หน่วยงานเจ้าขอเมื่อ

ไม่มีให้บริการแล้ว

ดำเนินการต่อ

1+3

ให้ท่านกรอกรายละเอียดตามแบบคำขอในระบบ BIZ PORTAL โดยจะต้องกรอกรายละเอียด และแนบไฟล์ที่เป็นข้อมูลถูกต้องและ เป็นหลักฐานจริงผ่านทางระบบตามหัวข้อการกรอกรายละเอียด

Biz Portal 1234567890123

ระบบฟอร์ม

1. ข้อมูลทั่วไป

ข้อมูลบุคคลผู้ขออนุญาต

วัน/เดือน/ปีที่ยื่นคำขอ : 10 มี.ค. 2566 เขียนที่ : BizPortal

ขออนุญาตในฐานะบุคคลธรรมดาหรือนิติบุคคล : บุคคลธรรมดา

ชื่อภาษาไทย

คำนำหน้าชื่อ * : นางสาว ชื่อ * : ปัทมา นามสกุล * : โรคศิลปะ

วัน/เดือน/ปีเกิด * : 14/02/2544 อายุ (ปี) * : 22 สัญชาติ * : ไทย

เลขประจำตัวประชาชน 13 หลัก * : 1234567890123

อีเมล (ที่ใช้สำหรับติดต่อ) * : beetroot@gmail.com

3. อัปโหลดเอกสาร

บุคคลผู้ขออนุญาต

ภาพถ่ายขนาด 1 นิ้ว แต่งกายสุภาพ หน้าตรง ครึ่งตัว ท่าปกติ ไม่สวมหมวก ไม่ใส่แว่นตา * อัปโหลดไฟล์ใหม่ 50 MB
ซึ่งถ่ายไว้ไม่เกิน 6 เดือน

หนังสือรับรองการตรวจสุขภาพเพื่อขอขึ้นทะเบียนและรับใบอนุญาตเป็นผู้ประกอบโรคศิลปะ * อัปโหลดไฟล์ใหม่ 50 MB
หากใช้ใบรับรองแพทย์แบบฟอร์มอื่น รายละเอียดจะต้องระบุว่ามีโรคใดบ้าง ดังต่อไปนี้
1)โรคเรื้อนในระยะติดต่อหรือในระยะที่ปรากฏอาการเป็นที่รังเกียจแก่สังคม
2)วัณโรคในระยะอันตราย
3)โรคเท้าช้างในระยะที่ปรากฏอาการเป็นที่รังเกียจแก่สังคม
4)โรคพิษสุราเรื้อรัง

ข้อมูลประกาศนียบัตร

สำเนาภาพถ่ายใบปริญญา หรือสำเนาหนังสือรับรองการสำเร็จการศึกษา จากสถานมหาวิทยาลัยฉบับจริง (กรณีสำเร็จการศึกษาแล้ว แต่ยังไม่ได้รับปริญญาบัตร) * อัปโหลดไฟล์ใหม่ 50 MB
กรณีใช้หนังสือรับรองการสำเร็จการศึกษาจากสถานมหาวิทยาลัยต้องนำส่งฉบับจริงทางไปรษณีย์ มาที่ "กลุ่มส่งเสริมและพัฒนาการประกอบโรคศิลปะ กองสถานพยาบาลและการประกอบโรคศิลปะชั้น 5 อาคารกรมสนับสนุนบริการสุขภาพ กระทรวงสาธารณสุข อ.เมือง จ.นนทบุรี 11000 วงเล็บมุมซองว่า (สาขา.....)

○○○

ระบบจะทำการส่งรหัส OTP ทาง SMS ไปที่หมายเลขโทรศัพท์ที่ผู้ยื่นระบุมไว้ ให้ผู้ยื่นคำขอรหัส OTP ของท่านเพื่อยืนยันการส่งคำร้อง

TIP

หากเจ้าหน้าที่ตรวจความถูกต้องของเอกสารแล้วพบว่ามีสิ่งที่ต้องแก้ไข จะมี SMS ให้ท่านเข้าสู่ระบบ Biz Portal อีกครั้ง

เพื่อแก้ไขเอกสาร ระบบจะแสดงข้อความ เพื่อแจ้งเอกสารที่ต้องแก้ไข

แจ้งให้ท่านแก้ไขข้อมูล
BizPortal คำขอเลขที่
202303100001 กรุณาแก้ไขที่
<https://bizportal.go.th>

12:59 PM

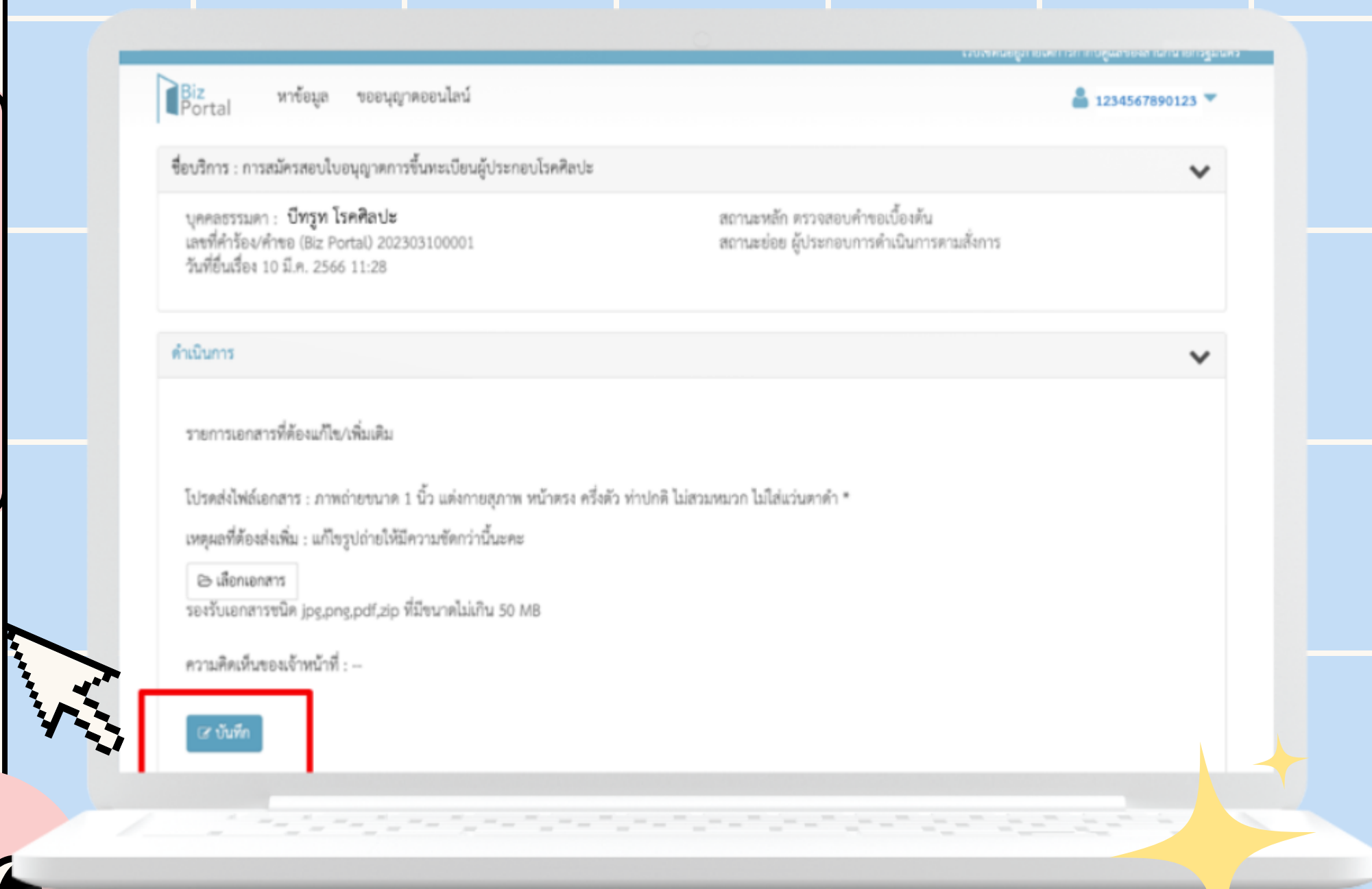

เมื่อเจ้าหน้าที่ตรวจสอบเอกสารเรียบร้อยแล้ว
แล้วจะมี SMS แจ้งเตือนให้ท่านชำระค่า
ธรรมเนียมการสมัครสอบ จำนวน
1,050 บาท ภายในระยะเวลาที่กำหนด

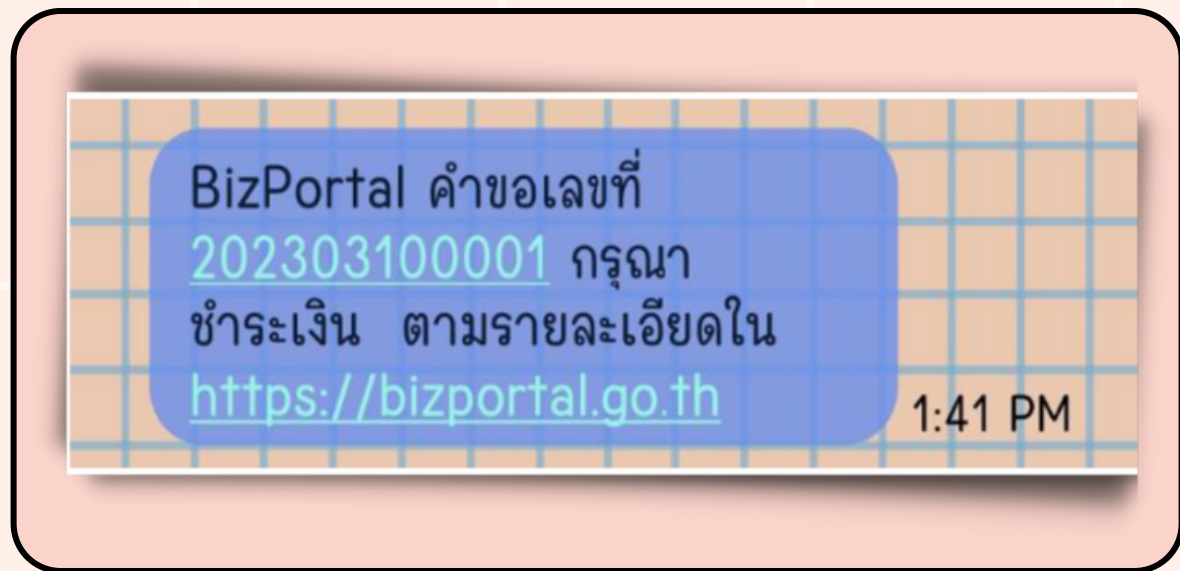

Tip: ให้ท่านเข้าสู่ระบบ Biz portal
อีกครั้งเพื่อดาวน์โหลดแบบฟอร์มการ
ชำระเงิน และนำไปชำระเงินใน
ช่องทางที่ท่านสะดวก



กรมสนับสนุนบริการสุขภาพ
Department of Health Service Support
ฝ่ายคลัง
โทร +6621937010

ระบบการรับชำระเงินกลาง
ของบริการภาครัฐ
Payment Portal of Government

ชื่อผู้ชำระ : นางสาวบิทรุท โครคิลปะ
วันที่เริ่มชำระ/Start Date : 10 มีนาคม 2566
วันที่ครบกำหนดชำระ/Due Date : 31 มีนาคม 2566 เวลา 23.00 น.

เลขที่ใบแจ้งชำระ/Bill No. : 23031000000923
รหัสอ้างอิง (Ref.) 1 : 230310000000923
จำนวนเงินที่ต้องชำระ (บาท) : 1,050.00

ลำดับ/Item	รายการ/ Description	จำนวนเงิน/Amount (Baht)
1.	ค่าคำร้องต่าง ๆ ประกอบโรคศิลปะ	50.00
2.	ค่าสอบความรู้หรือขึ้นทะเบียนและรับใบอนุญาต	1,000.00
3.		
4.		
5.		

จำนวนเงินทั้งสิ้น/Amount - หนึ่งพันห้าสิบบาทถ้วน -
- one thousand fifty baht net -

ชื่อผู้ชำระ : นางสาวบิทรุท โครคิลปะ
วันที่เริ่มชำระ/ Start Date : 10 มีนาคม 2566
วันที่ครบกำหนดชำระ/ Due Date : 31 มีนาคม 2566 เวลา 23.00 น.

สำหรับธนาคาร
วันที่/ Date : 10 มีนาคม 2566
รหัสอ้างอิง (Ref.) 1 : 230310000000923
รหัสอ้างอิง (Ref.) 2 : 23030923

ชื่อธนาคาร - สาขา /Bank - Branch	หมายเลขเช็ค/ Cheque No.	จำนวนเงิน/Amount
ชำระ/ Pay		การรับชำระเงินแทนหน่วยงานภาครัฐของระบบการรับชำระเงินกลางของบริการภาครัฐ
จำนวนเงินทั้งสิ้น/ Amount		- หนึ่งพันห้าสิบบาทถ้วน - - one thousand fifty baht net -

ชำระชำระผ่านระบบการชำระเงินข้ามธนาคาร (Cross Bank Bill Payment) **ชำระเงินข้ามธนาคาร** Biller ID: 00000000000923

COMP CODE : 9366P
ธนาคารกรุงศรีอยุธยา จำกัด (มหาชน)
ธนาคารกสิกรไทย จำกัด (มหาชน)
ธนาคารไทยพาณิชย์ จำกัด (มหาชน)
ธนาคารออมสิน จำกัด (มหาชน)
ธนาคารกรุงไทย จำกัด (มหาชน)
ธนาคารเพื่อการเกษตรและสหกรณ์การเกษตร จำกัด (มหาชน)
ธนาคารกรุงธนบุรี จำกัด (มหาชน)
ธนาคารออมสิน จำกัด (มหาชน)
ธนาคารกรุงศรีอยุธยา จำกัด (มหาชน)
ธนาคารกสิกรไทย จำกัด (มหาชน)
ธนาคารไทยพาณิชย์ จำกัด (มหาชน)
ธนาคารออมสิน จำกัด (มหาชน)
ธนาคารกรุงไทย จำกัด (มหาชน)
ธนาคารเพื่อการเกษตรและสหกรณ์การเกษตร จำกัด (มหาชน)
ธนาคารกรุงธนบุรี จำกัด (มหาชน)
ธนาคารออมสิน จำกัด (มหาชน)

ชำระผ่าน Mobile Banking

099400015951015 6312210000088610 64012172 25000



เมื่อท่านชำระเงินค่าธรรมเนียมเรียบร้อยแล้ว ให้ท่านติดตามรายชื่อผู้มีสิทธิเข้าสอบ ณ เว็บไซต์กองสถานพยาบาลและการประกอบโรคศิลปะ หรือ <https://mrd.hss.moph.go.th/> ตามประกาศคณะกรรมการวิชาชีพ เรื่องการสมัครสอบความรู้ฯ

The screenshot shows the Biz Portal interface for a user named Pichat Rorakulpa (ปีทฐ โรคศิลปะ) with ID 1234567890123. The dashboard includes a profile section with a 'Request Online' button and three summary cards for application status: 'คำร้อง/คำขอที่ว่างค้างไว้' (00), 'คำร้อง/คำขอที่รออนุมัติ' (01), and 'คำร้อง/คำขอที่อนุมัติแล้ว' (00). Below this is a section for tracking submitted applications, showing a specific application with a progress bar. The progress bar has four steps: 'ยื่นคำขอ' (Submitted), 'ตรวจสอบคำขอเบื้องต้น' (Initial review), 'ชำระค่าธรรมเนียม หรือเลือกช่องทางรับใบอนุญาต' (Payment/Channel selection), and 'พิจารณา' (Review). The first three steps are completed with checkmarks. The application ID is 202303100001. There are buttons for 'ดูรายละเอียด' (View details) and 'ดาวน์โหลดใบขอรับใบ' (Download request form).

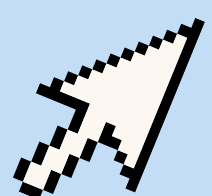

ABCDEF
GHIJKLM
OPQRST
UVWXYZ



คู่มือขั้นตอนการลงทะเบียนเข้าใช้งาน
และสมัครสอบลงทะเบียน



ผู้ที่สอบผ่านความรู้ฯ ให้ยื่นคำขอขึ้นทะเบียน เพื่อรับใบอนุญาตเป็นผู้ประกอบโรคศิลปะ ผ่านทางเว็บไซต์ Bizportal

Tip: ให้ผู้ยื่นคำขอรหัสเลขที่คำขอ
โดยสามารถดูได้จาก SMS สถานะ
การสมัครสอบที่ส่งมายังเบอร์
โทรศัพท์ที่ท่านระบุไว้

Biz Portal

หาข้อมูล ขออนุญาตออนไลน์ คู่มือการใช้งานระบบ

ใส่คำค้นหาที่ต้องการ

1234567890123

ธุรกิจ E-commerce (ด้านเสอผา)

ธุรกิจขายสินค้า Online (ด้านเครื่องสำอาง)

คำขอรับใบอนุญาตประกอบโรคศิลปะ

เลือกใบอนุญาตที่คุณต้องการ(เลือกได้มากกว่า 1 ใบอนุญาต)

- การสมัครสอบใบอนุญาตการขึ้นทะเบียนผู้ประกอบการโรคศิลปะ (สาขากายอุปกรณ์)
- ใบอนุญาตเป็นผู้ประกอบโรคศิลปะ (สาขากายอุปกรณ์)
- การสมัครสอบใบอนุญาตการขึ้นทะเบียนผู้ประกอบการโรคศิลปะ (สาขาการแก้ไขความผิดปกติของการสื่อความหมาย)
- การขอใบอนุญาตการขึ้นทะเบียนผู้ประกอบการโรคศิลปะ (สาขาการแก้ไขความผิดปกติของการสื่อความหมาย)
- การสมัครสอบใบอนุญาตการขึ้นทะเบียนผู้ประกอบการโรคศิลปะ (สาขาการแพทย์แผนจีน)
- การขอใบอนุญาตการขึ้นทะเบียนผู้ประกอบการโรคศิลปะ (สาขาการแพทย์แผนจีน)

ยื่นคำขอได้ที่ Biz Portal
 ยื่นคำขอได้ที่ e-service หน่วยงาน
 ยื่นคำขอได้ที่หน่วยงานเจ้าของเรื่อง
 ไม่มีสถานบริการที่ยังแล้ว

ดำเนินการต่อ

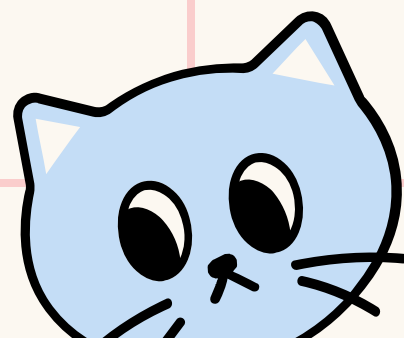

หน้าเว็บแสดงฟอร์มการสมัครสอบผ่านความรู้จากคณะกรรมการวิชาชีพ (ถ้ามี)

เลือกเอกสาร
รองรับเอกสารชนิด pdf,zip,png,jpg ที่ีมีขนาดไม่เกิน 50 MB

สำเนาใบอนุญาตให้ประกอบโรคศิลปะจากต่างประเทศสำหรับผู้สำเร็จการศึกษาจากต่าง
ประเทศ
ลงนามสำเนาถูกต้อง

เลือกเอกสาร
รองรับเอกสารชนิด pdf,zip,png,jpg ที่ีมีขนาดไม่เกิน 50 MB

เอกสารเพิ่มเติม

เอกสารเพิ่มเติม
เช่น หลักฐานการเปลี่ยนชื่อ-สกุล เป็นต้น

คำอธิบาย

คลิกเพื่อยอมรับเงื่อนไขการให้บริการการดำเนินการทุกครั้งที่

ย้อนกลับ บันทึกร่าง **ส่งคำร้อง**

ระบบจะใช้ข้อมูลและไฟล์เอกสารที่ท่านเคยอัปโหลดไว้ตอนสมัครสอบ ให้ท่านตรวจสอบความเรียบร้อยของข้อมูลก่อนกดส่งคำขอขึ้นทะเบียน

เมื่อเจ้าหน้าที่ตรวจสอบเอกสารเรียบร้อยแล้ว
 จะมี SMS แจ้งเตือนให้ท่านชำระค่า
 ธรรมเนียมการขึ้นทะเบียน จำนวน
1,000 บาท ภายในระยะเวลาที่กำหนด



Tip: ให้ท่านเข้าสู่ระบบ Biz portal
 อีกครั้งเพื่อดาวน์โหลดแบบฟอร์มการ
ชำระเงิน และนำไปชำระเงินใน
ช่องทางที่ท่านสะดวก

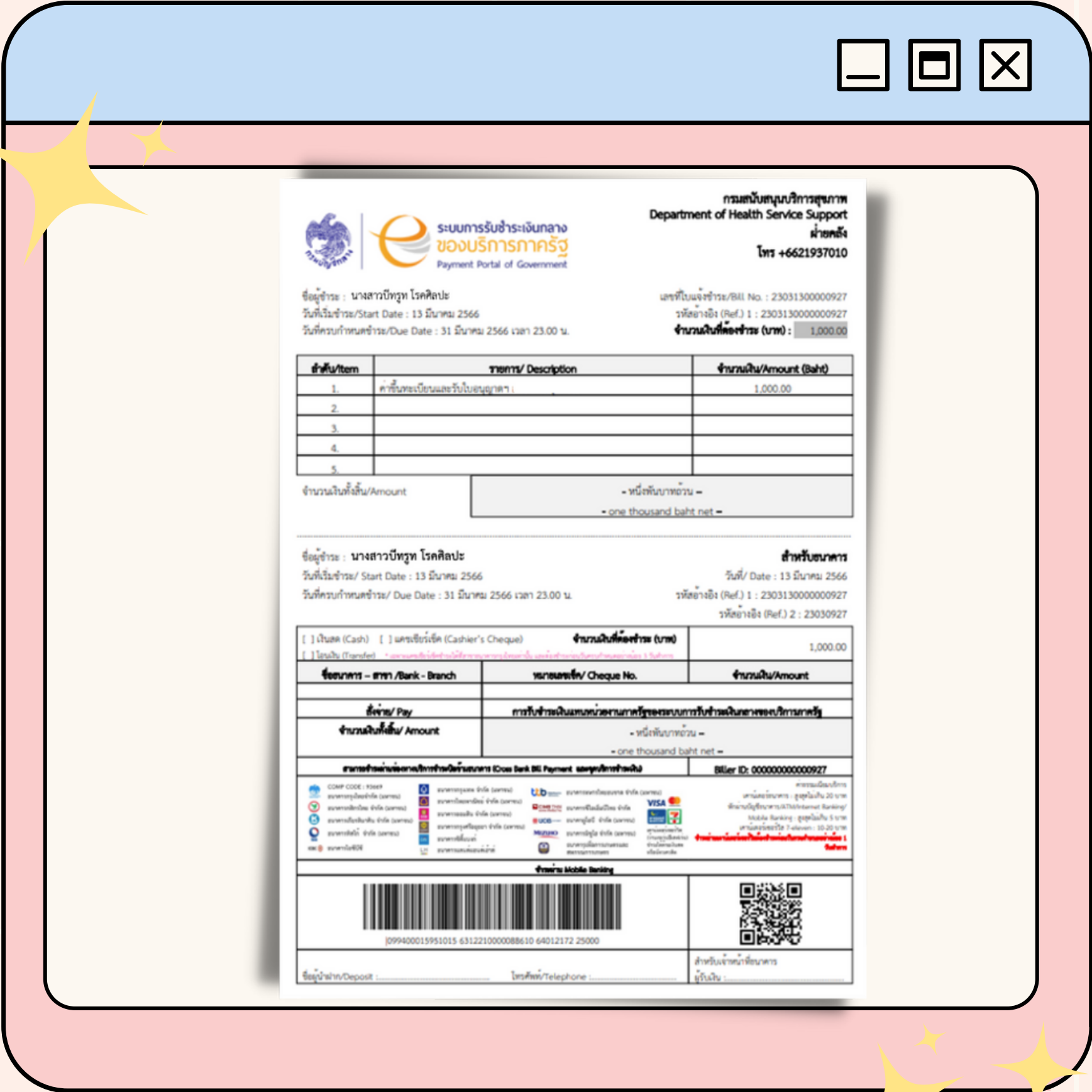

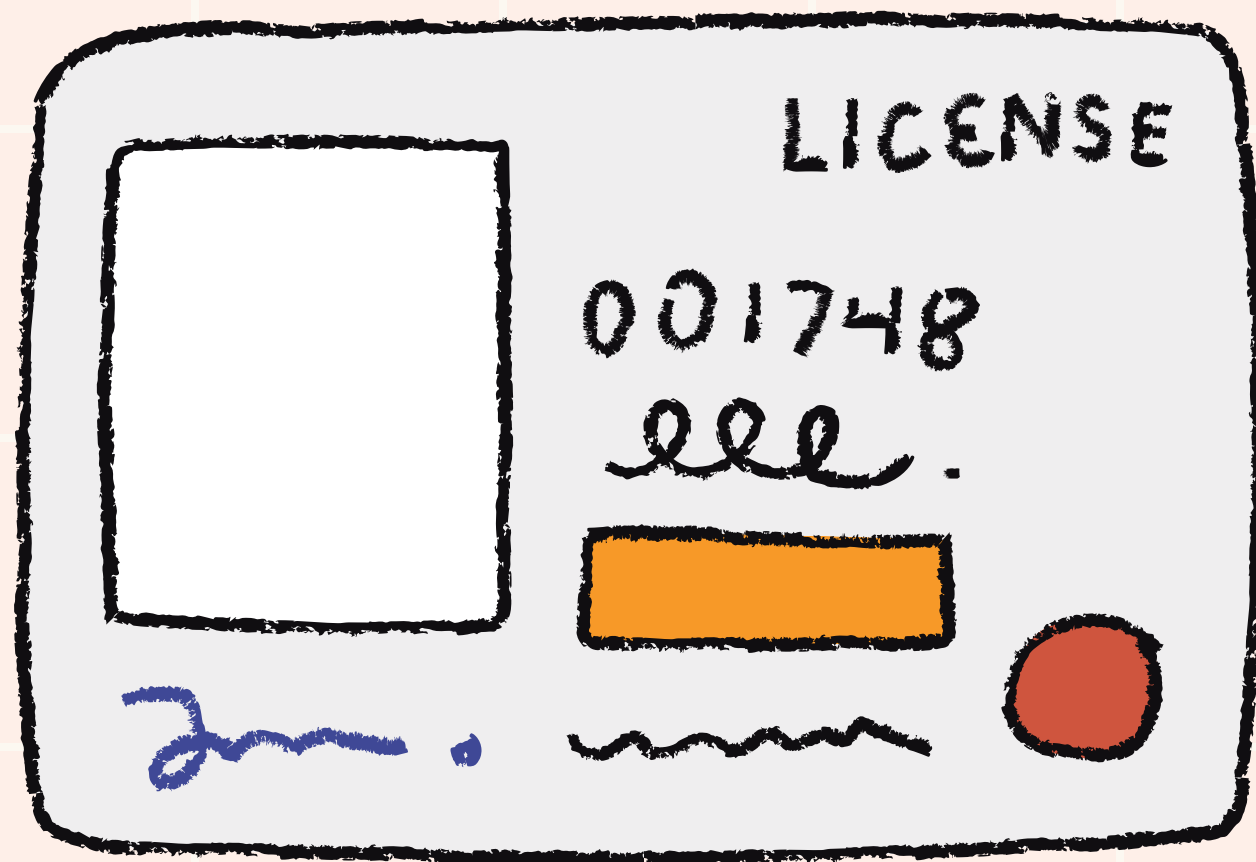

เมื่อผู้ยื่นคำขอชำระเงินเรียบร้อยแล้วให้
รอผู้มีอำนาจลงนามในใบอนุญาต จึงจะ
สามารถดาวน์โหลดใบอนุญาตได้
โดยเข้าสู่ระบบที่เว็บไซต์
<https://bizportal.go.th/>

ABCDEF
GHIJKLM
OPQRST
UVWXYZ



คู่มือขั้นตอนขอขึ้นทะเบียนเพื่อรับใบอนุญาต
เป็นผู้ประกอบโรคศิลปะผ่านทางเว็บไซต์
BIZPORTAL (สำหรับผู้ที่สอบผ่านเท่านั้น)



เอกสารประกอบการสมัคร

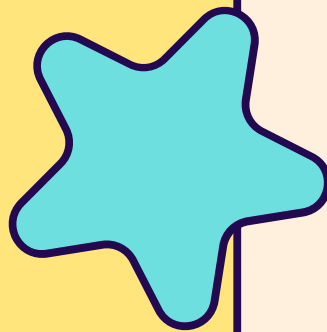

(๑) ไฟล์รูปถ่ายหน้าตรง ท่าปกติ ไม่สวมหมวก หรือแว่นตาดำ ถ่ายไว้ไม่เกิน ๖ เดือน ขนาด ๑ นิ้ว

(๒) ไฟล์ภาพถ่ายใบปริญญาสาขาจิตวิทยาคลินิก หรือที่ศึกษากระบวนวิชาจิตวิทยาคลินิกเป็นวิชาเอก จำนวน ๑ ฉบับ

- กรณีสำเร็จการศึกษาแล้ว แต่ยังไม่ได้รับปริญญาบัตร ให้ส่งหนังสือรับรองคุณวุฒิว่าสำเร็จการศึกษาฉบับจริงจากสภามหาวิทยาลัยของสถาบันการศึกษาที่จบการศึกษา มาแย่งกลุ่มส่งเสริมและพัฒนาการประกอบโรคศิลปะ กองสถานพยาบาลและการประกอบโรคศิลปะ ชั้น ๕ อาคารกรมสนับสนุนบริการสุขภาพ กระทรวงสาธารณสุข อ.เมือง จ.นนทบุรี ๑๑๐๐๐ วงเล็บมุมซองว่า (สมัครสอบสาขาจิตวิทยาคลินิก) ภายในวันที่ ๙ มิถุนายน ๒๕๖๖ โดยจัดส่งมาทางไปรษณีย์ไทยเท่านั้น

(๓) ไฟล์ภาพถ่ายประกาศนียบัตรการฝึกอบรมหลักสูตร “การฝึกปฏิบัติงานด้านจิตวิทยาคลินิก” หรือหนังสือรับรองกระบวนกรฝึกปฏิบัติงานในโรงพยาบาลหรือองค์กรใดที่คณะกรรมการวิชาชีพสาขาจิตวิทยาคลินิกรับรอง ตามคุณสมบัติ ข้อ ๑.๒

(๔) ไฟล์ภาพถ่ายหนังสือรับรองการตรวจสุขภาพเพื่อขอขึ้นทะเบียนและรับใบอนุญาตเป็นผู้ประกอบโรคศิลปะ ไม่เกิน ๑ เดือน (ตามแบบที่กำหนด) จำนวน ๑ ฉบับ (กรุณาประทับตราโรงพยาบาลหรือสถานพยาบาลที่ท่านรับการตรวจสุขภาพด้วย)

(๕) ไฟล์ภาพถ่ายหลักฐานอื่น ๆ ที่คณะกรรมการวิชาชีพเห็นว่าจำเป็น เช่น ใบรายงานผลการศึกษา หลักฐานการเปลี่ยนชื่อ - ชื่อสกุล หนังสือแต่งตั้งยศ เป็นต้น

(๖) เงินค่าธรรมเนียมการสมัครสอบ จำนวน ๑,๐๕๐ บาท (ทั้งนี้ผู้สมัครต้องตรวจสอบคุณสมบัติของตนเองและแนบหลักฐานประกอบการยื่นสมัครสอบให้ถูกต้องและครบถ้วน เมื่อชำระเงินแล้ว จะไม่มีการคืนเงินค่าธรรมเนียมให้ ไม่ว่าจะกรณีใดๆ)

**** ผู้สมัครต้องลงนามรับรองสำเนาเอกสารทุกฉบับก่อนทำการอัปโหลดไฟล์ ****

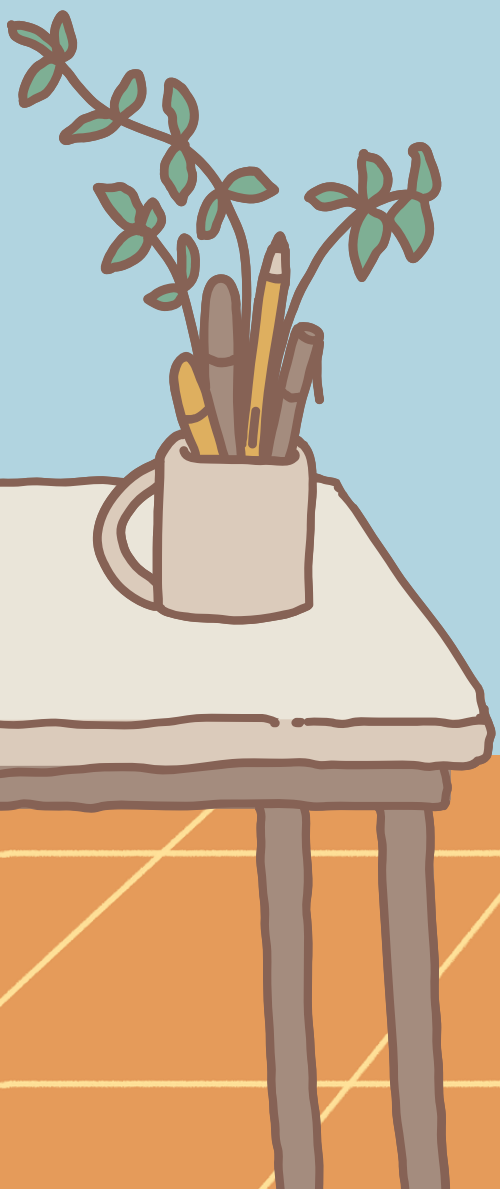
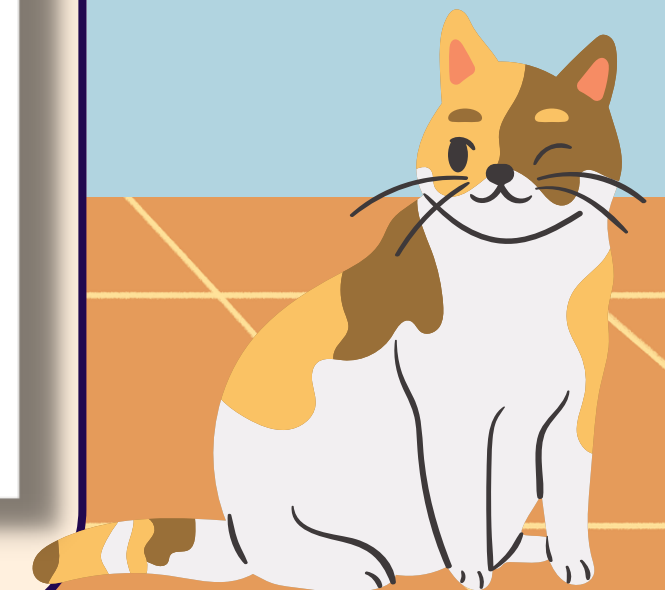

วิชาที่ต้องสอบ

ทุกวิชาต้องผ่าน 60% ขึ้นไป 🔍

08.30 – 09.45 น.
วิชา กฎหมายที่เกี่ยวข้อง
วิชาชีพ

10.10 – 12.00 น.
วิชา วิชาชีพจิตวิทยาคลินิก
(ปรนัย)

วันอาทิตย์ที่ 25 มิ.ย. 66
13.00 – 16.30 น.
วิชา วิชาชีพจิตวิทยาคลินิก
(อัตนัย)

วันเสาร์ที่ 8 ก.ค. 66
สอบสัมภาษณ์

วิชา กฎหมายที่เกี่ยวข้องกับวิชาชีพ



**ต้องผ่าน 60% ขึ้นไป

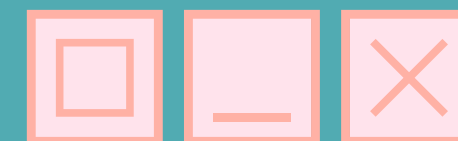

ข้อสอบปรนัย 50 ข้อ

- พระราชบัญญัติการประกอบโรคศิลปะ พ.ศ. 2542 และที่แก้ไขเพิ่มเติม
- พระราชบัญญัติสถานพยาบาล พ.ศ. 2541 และที่แก้ไขเพิ่มเติม

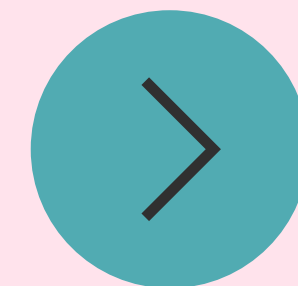
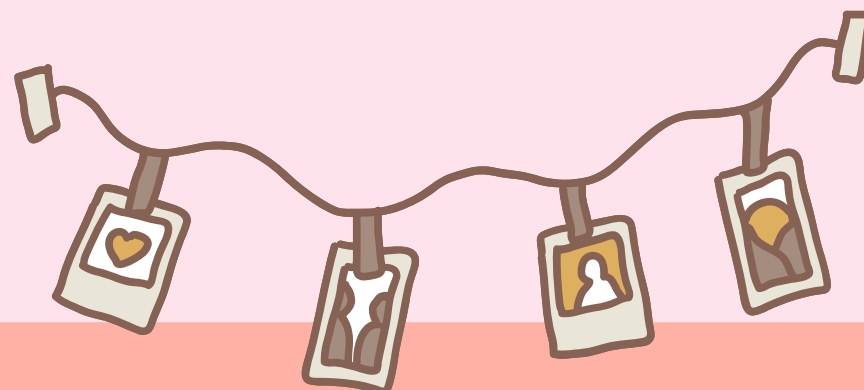



วิชา วิชาชีวจิตวิทยาคลินิก



****ต้องผ่าน 60% ขึ้นไป**



ข้อสอบปรนัย 100 ข้อ (60 คะแนน)



- การตรวจวินิจฉัยทางจิตวิทยาคลินิก
- การบำบัดทางจิตวิทยาคลินิก
- จรรยาบรรณแห่งวิชาชีพของผู้ประกอบโรคศิลปะ
- การศึกษาค้นคว้าวิจัยทางจิตวิทยาคลินิก
- การประยุกต์จิตวิทยาคลินิกเข้าสู่ชุมชนและศาสตร์อื่น ๆ ที่เกี่ยวข้อง



ข้อสอบอัตนัย 40 คะแนน



มีเนื้อหาเกี่ยวกับทักษะ
การตรวจวินิจฉัยทางจิตวิทยาคลินิก

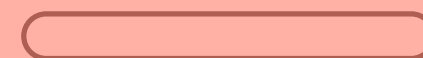
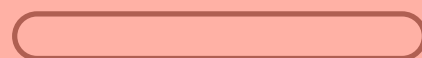

แนวทางการทำข้อสอบอัตนัย



อ่านโจทย์ให้ละเอียดและถี่ถ้วนว่าโจทย์
สั่งอะไร เช่น ให้ตอบโดยใช้
test Version ได้

เขียนตอบโดยใช้ปากกาให้ชัดเจนลงบนกระดาษดำ
ตอบ ไม่เขียนคำตอบลงในกระดาษทด หรือบริเวณ
อื่นที่ไม่ใช่กระดาษคำตอบ

เขียนลายมือให้อ่านออกง่าย และเขียนด้วย
ปากกา ไม่เขียนด้วยดินสอ

อ่านโจทย์ให้ดี ว่าโจทย์ต้องการอะไร อย่าเขียน
เฉพาะในสิ่งที่จำ หรือท่องมา และบริหารเวลา
ในการทำข้อสอบให้ดี



อุปกรณ์ที่สามารถนำเข้าห้องสอบได้



หลักฐานแสดงตัวตน



- บัตรประจำตัวประชาชน
- บัตรประจำตัวข้าราชการ
- ใบอนุญาตขับรถ
- หนังสือเดินทาง (Passport)

อุปกรณ์ที่ใช้ในการสอบ



- ดินสอดำชนิด 2B / ยางลบดินสอ
 - ปากกาสีน้ำเงินหรือสีดำ / ปากกาลบคำผิด
 - เครื่องคิดเลข (ที่ไม่ใช่โทรศัพท์เคลื่อนที่ แทปเล็ต หรือนาฬิกา)
- **สามารถนำน้ำดื่มเข้าได้ขณะสอบ

เนื่องจากวันสอบเป็นวันหยุดราชการ
ผู้เข้าสอบโปรดเตรียมอาหารกลางวัน
มารับประทานด้วย

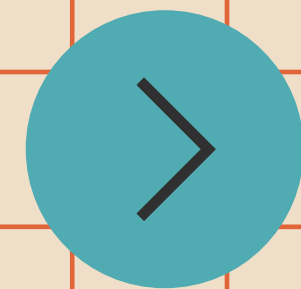

สถานที่จัดสอบ



ห้องประชุม ชั้น 9 กรมสนับสนุนบริการสุขภาพ
กระทรวงสาธารณสุข จังหวัดนนทบุรี
เนื่องจากเป็นวันหยุด กระทรวงจะเปิด 2 ประตู คือ
1. ซอยเหลืองวิเชียรแพทยา (ประตูฝั่งกพ.)
2. ถนนงามวงศ์วาน 2 (ประตูกรมควบคุมโรค)



ข้อปฏิบัติในการเข้าสอบ



ผู้เข้าสอบทุกท่านจะต้องสวมหน้ากากอนามัย หรือ
หน้ากากผ้าตลอดเวลาการสอบ ตามมาตรการของ
กรมสนับสนุนบริการสุขภาพ

ผู้เข้าสอบต้องเข้าห้องสอบตามเวลาที่กำหนดไว้ หรือถ้ามาแสดงตัวที่
ห้องสอบ หลังจากเริ่มทำการสอบไปแล้วเกิน 30 นาที ถือว่าผู้สมัคร
สอบหมดสิทธิ์สอบในวิชานั้น เว้นแต่มีเหตุจำเป็นซึ่งต้องมีหลักฐาน
มาแสดงต่อคณะกรรมการอำนวยการสอบ เพื่อประกอบการพิจารณา

ไม่อนุญาตให้ผู้เข้าสอบออกจากห้องสอบก่อนเวลา
1 ชั่วโมงนับจากเวลาที่เริ่มทำการสอบ หากมีเหตุจำเป็น
ให้แจ้งต่อคณะกรรมการอำนวยการสอบเป็นรายกรณี

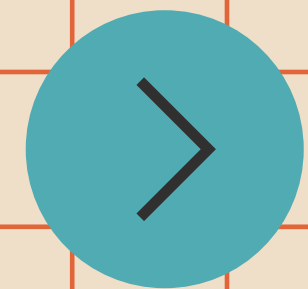

TEST

เกณฑ์การเก็บ คะแนน

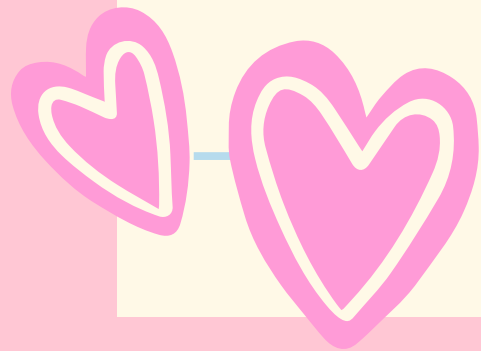
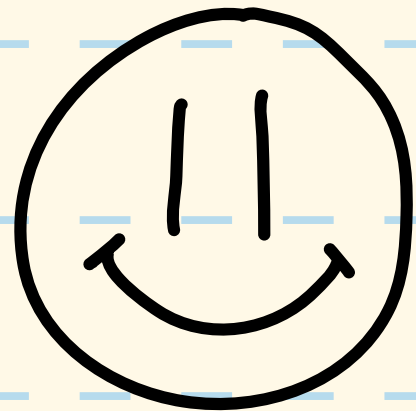

การเก็บคะแนนสามารถเก็บคะแนนได้ไม่เกิน 3 ครั้ง นับตั้งแต่เก็บคะแนนครั้งแรก	
ผู้เข้าสอบสามารถเก็บคะแนน <u>เมื่อมีคะแนนในวิชานั้นๆ ตั้งแต่ร้อยละ 60 ขึ้นไป</u> โดยผู้เข้าสอบไม่ต้องสอบวิชาที่เก็บคะแนนนั้นในการสอบครั้งต่อไป	
สำหรับผู้สอบผ่านข้อเขียนทั้ง 2 วิชา มีสิทธิเข้าสอบสัมภาษณ์ แต่ถ้าสอบสัมภาษณ์ไม่ผ่าน <u>สามารถมีสิทธิเข้าสอบสัมภาษณ์ได้ไม่เกิน 3 ครั้งต่อเนื่องกัน</u> ของการประกาศการรับสมัครและการสอบความรู้ฯ โดย <u>นับตั้งแต่สอบสัมภาษณ์ครั้งแรก</u>	
<u>หากครบ 3 ครั้ง</u> ของการประกาศรับสมัครสอบความรู้ฯ แล้วยังสอบไม่ผ่านตามเกณฑ์ <u>ผู้เข้าสอบจะต้องเริ่มต้นสอบใหม่ทุกวิชา</u>	

ตัวอย่างการเก็บคะแนน

นางสาวมาลีสอบผ่านวิชากฎหมายปี 2566
จะเก็บคะแนนตามเกณฑ์ดังนี้

ปี 2566 เก็บคะแนนวิชากฎหมายครั้งที่ 1

ปี 2667 เมื่อสอบวิชาชีพไม่ผ่าน เก็บวิชากฎหมายครั้งที่ 2

ปี 2668 เมื่อสอบวิชาชีพไม่ผ่าน หยอดสิทธิเก็บคะแนน

ปี 2569 สอบใหม่ทุกวิชา

ชื่อ-สกุล	วิชาที่ต้องสอบ
นางสาวมาลี มาแล้ว	ทุกวิชา
นายร่ำรวย สุขมาก	วิชาชีพ
นางมานี่ มาหะ	กฎหมาย

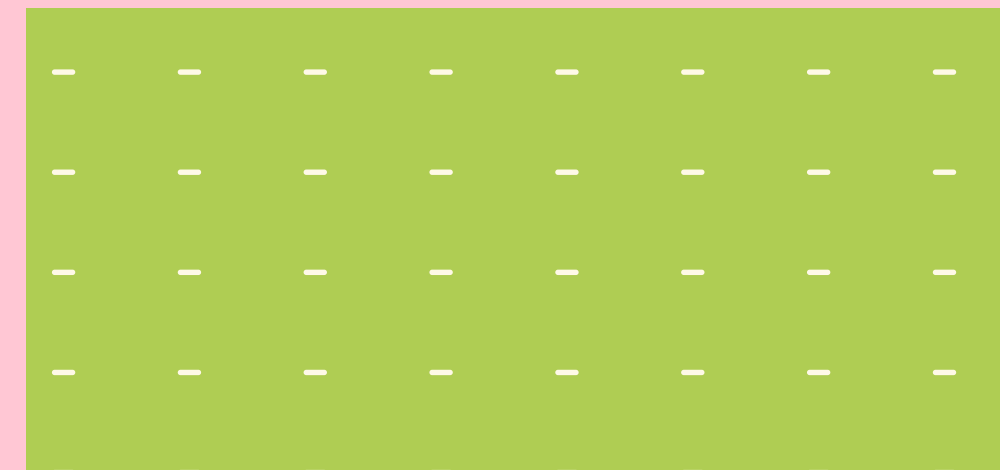
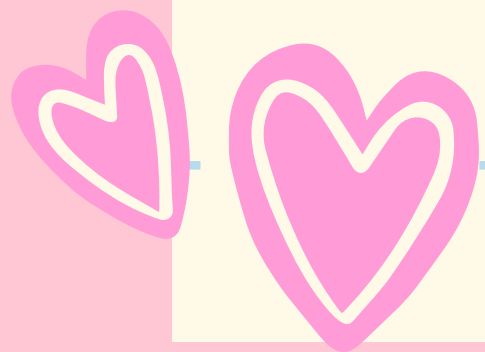

การต่ออายุใบอนุญาต
การประกอบโรคศิลปะ

การต่ออายุใบอนุญาตการ ประกอบโรคศิลปะ

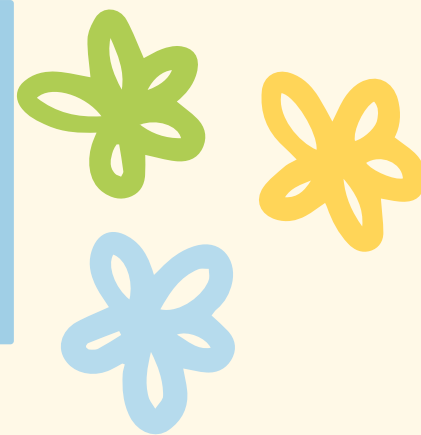

ผู้ประกอบโรคศิลปะที่ได้รับการขึ้นทะเบียนหลังวันที่กฎกระทรวงว่า
ด้วยการต่ออายุใบอนุญาต ประกาศใช้ (26 มี.ค. 62)
“ต้องต่ออายุใบอนุญาตให้ประกอบโรคศิลปะต้องเก็บหน่วยคะแนน
หรือเครดิตการพัฒนาความรู้ความสามารถทางวิชาชีพอย่างต่อเนื่อง
จำนวน 50 หน่วยคะแนน ภายใน 5 ปี
ก่อนวันครบกำหนดอายุใบอนุญาต”

ประกาศคณะกรรมการวิชาชีพสาขาจิตวิทยาคลินิก
เรื่อง หลักเกณฑ์ วิธีการ และเงื่อนไข
การพัฒนาความรู้ความสามารถ
ทางวิชาชีพต่อเนื่อง พ.ศ. 2563

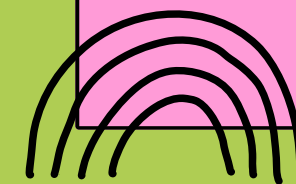

ขั้นตอนการต่ออายุใบอนุญาต



ยื่นคำขอเก็บคะแนน
รับรองกิจกรรม



คณะทำงานพิจารณากิจกรรม
การศึกษาต่อเนืองจะพิจารณา
คะแนนและมีหนังสือแจ้ง
หน่วยคะแนนที่ได้รับ



หากสถาบันที่เข้าร่วมกิจกรรมมี
การยื่นขอคะแนนไว้แล้ว ไม่ต้อง
ส่งขอรับรองหน่วยคะแนนอีก
เนื่องจากสถาบันจะส่งรายชื่อ
มายังกอง

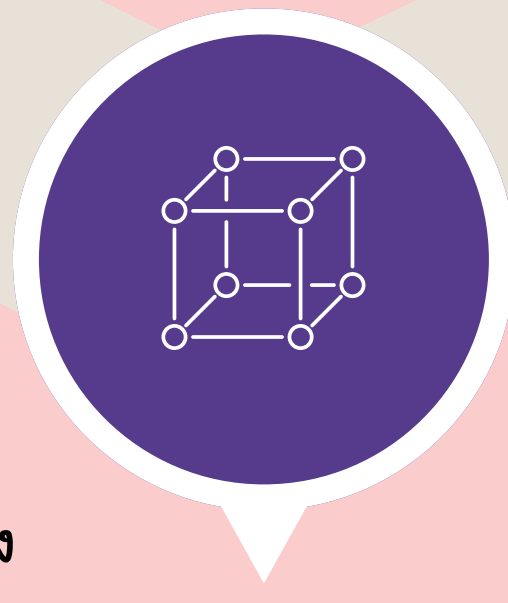

จะต่ออายุได้เมื่อเก็บ
คะแนนครบ
50 หน่วยคะแนน



ติดตามวิธีการยื่นขอต่ออายุ
ใบอนุญาตที่เว็บไซต์กอง
สถานพยาบาลและการ
ประกอบโรคศิลปะ

Good Luck นะคะ

“กองสถานพยาบาลและการ

ประกอบโรคศิลปะ

รอกออกไปอนุญาตให้

ผู้เข้าสอบทุกท่านค่ะ”

